

长信利信灵活配置混合型证券投资基金 2020 年第 2 季度报告

2020 年 6 月 30 日

基金管理人：长信基金管理有限责任公司

基金托管人：招商银行股份有限公司

报告送出日期：2020 年 7 月 21 日

§1 重要提示

基金管理人的董事会及董事保证本报告所载资料不存在虚假记载、误导性陈述或重大遗漏，并对其内容的真实性、准确性和完整性承担个别及连带责任。

基金托管人招商银行股份有限公司根据本基金基金合同规定，于 2020 年 7 月 17 日复核了本报告中的财务指标、净值表现和投资组合报告等内容，保证复核内容不存在虚假记载、误导性陈述或者重大遗漏。

基金管理人承诺以诚实信用、勤勉尽责的原则管理和运用基金资产，但不保证基金一定盈利。

基金的过往业绩并不代表其未来表现。投资有风险，投资者在作出投资决策前应仔细阅读本基金的招募说明书。

本报告中财务资料未经审计。

本报告期自 2020 年 4 月 1 日起至 2020 年 6 月 30 日止。

§2 基金产品概况

基金简称	长信利信混合		
基金主代码	519949		
基金运作方式	契约型开放式		
基金合同生效日	2016 年 11 月 10 日		
报告期末基金份额总额	337,004,243.77 份		
投资目标	本基金为混合型基金，通过积极灵活的资产配置，在有效控制风险的前提下，力争实现基金资产的长期稳健增值。		
投资策略	本基金将通过跟踪考量通常的宏观经济变量（包括 GDP 增长率、CPI 走势、M2 的绝对水平和增长率、利率水平与走势等）以及各项国家政策（包括财政、税收、货币、汇率政策等），并结合美林时钟等科学严谨的资产配置模型，动态评估不同资产大类在不同时期的投资价值及其风险收益特征，追求股票、债券和货币等大类资产的灵活配置和稳健的绝对收益目标。		
业绩比较基准	沪深 300 指数收益率*50%+中证综合债指数收益率*50%		
风险收益特征	本基金为混合型基金，属于中等风险、中等收益的基金品种，其预期风险和预期收益高于货币市场基金和债券型基金，低于股票型基金。		
基金管理人	长信基金管理有限责任公司		
基金托管人	招商银行股份有限公司		
下属分级基金的基金简称	长信利信混合 A	长信利信混合 C	长信利信混合 E
下属分级基金的场内简称	CXLXA	-	-

下属分级基金的交易代码	519949	007293	007294
报告期末下属分级基金的份额总额	75,737,298.86 份	1,212,837.15 份	260,054,107.76 份

§3 主要财务指标和基金净值表现

3.1 主要财务指标

单位：人民币元

主要财务指标	报告期（2020年4月1日—2020年6月30日）		
	长信利信混合 A	长信利信混合 C	长信利信混合 E
1. 本期已实现收益	754,461.20	17,179.83	4,425,736.13
2. 本期利润	2,537,953.26	64,141.58	16,430,147.27
3. 加权平均基金份额本期利润	0.0694	0.0642	0.0632
4. 期末基金资产净值	90,156,421.71	1,427,880.37	306,585,532.28
5. 期末基金份额净值	1.190	1.177	1.179

注：1、本期已实现收益指基金本期利息收入、投资收益、其他收入（不含公允价值变动收益）扣除相关费用后的余额，本期利润为本期已实现收益加上本期公允价值变动收益；

2、所述基金业绩指标不包括持有人认购或交易基金的各项费用（例如，封闭式基金交易佣金、开放式基金的申购赎回费、红利再投资费、基金转换费等），计入费用后实际收益水平要低于所列数字。

3.2 基金净值表现

3.2.1 本报告期基金份额净值增长率及其与同期业绩比较基准收益率的比较

长信利信混合 A

阶段	净值增长率 ①	净值增长率 标准差②	业绩比较基 准收益率③	业绩比较基 准收益率标 准差④	①—③	②—④
过去三个月	5.59%	0.27%	6.21%	0.45%	-0.62%	-0.18%
过去六个月	7.21%	0.35%	2.35%	0.74%	4.86%	-0.39%
过去一年	15.31%	0.35%	7.42%	0.60%	7.89%	-0.25%
过去三年	23.00%	0.45%	16.49%	0.62%	6.51%	-0.17%
自基金合同 生效起至今	26.08%	0.42%	20.86%	0.58%	5.22%	-0.16%

长信利信混合 C

阶段	净值增长率 ①	净值增长率 标准差②	业绩比较基 准收益率③	业绩比较基 准收益 率标准差 ④	①—③	②—④
过去三个月	5.56%	0.28%	6.21%	0.45%	-0.65%	-0.17%
过去六个月	7.19%	0.35%	2.35%	0.74%	4.84%	-0.39%
过去一年	13.94%	0.35%	7.42%	0.60%	6.52%	-0.25%
自基金合同 生效起至今	14.05%	0.32%	5.51%	0.63%	8.54%	-0.31%

长信利信混合 E

阶段	净值增长率 ①	净值增长率 标准差②	业绩比较基 准收益率③	业绩比较基 准收益 率标准差 ④	①—③	②—④
过去三个月	5.65%	0.28%	6.21%	0.45%	-0.56%	-0.17%
过去六个月	7.28%	0.35%	2.35%	0.74%	4.93%	-0.39%
过去一年	14.24%	0.35%	7.42%	0.60%	6.82%	-0.25%
自基金合同 生效起至今	14.24%	0.32%	5.51%	0.63%	8.73%	-0.31%

3.2.2 自基金合同生效以来基金累计净值增长率变动及其与同期业绩比较基准收益率变动的比较

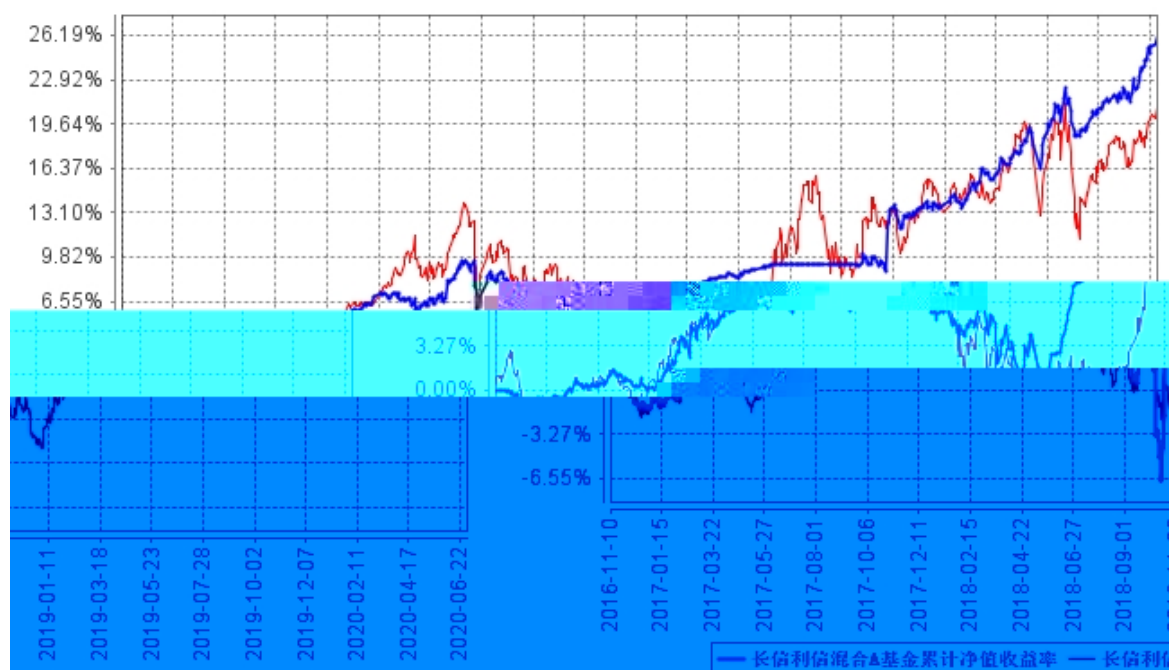

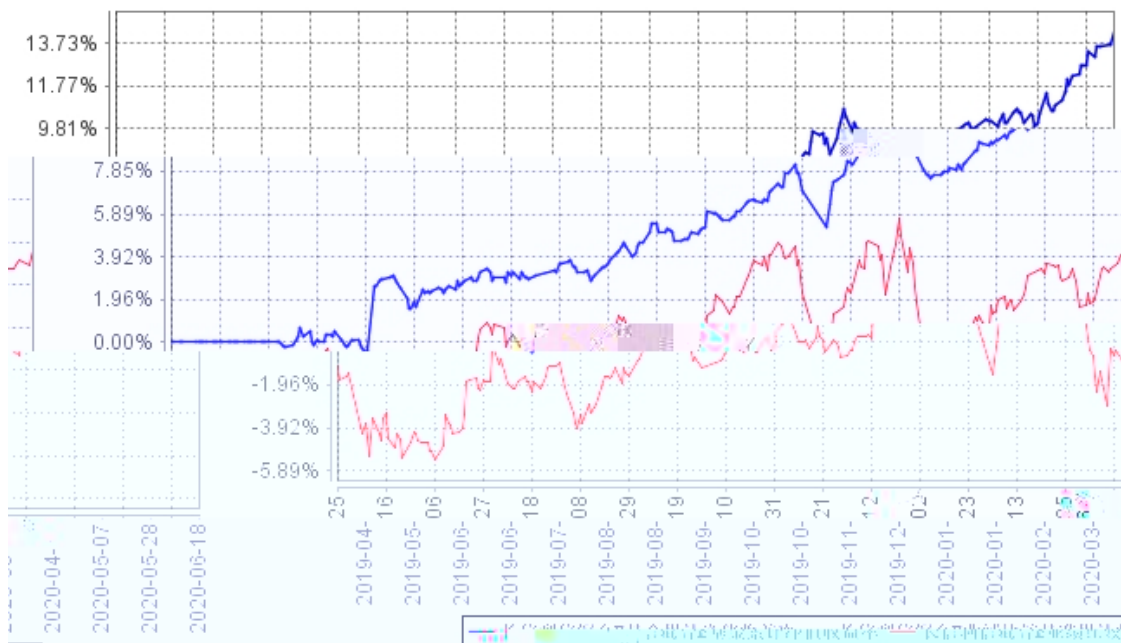
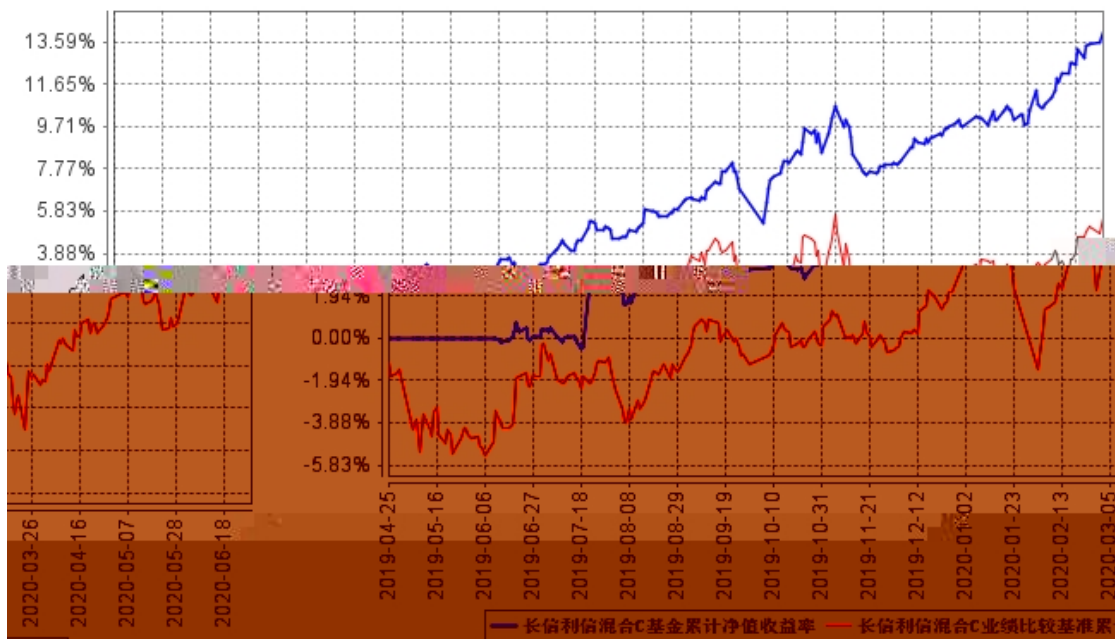

注：1、自 2019 年 4 月 25 日起对长信利信灵活配置混合型证券投资基金进行份额分类，原有基金份额为 A 类份额，增设 C 类份额与 E 类份额。

2、长信利信混合 A 图示日期为 2016 年 11 月 10 日至 2020 年 6 月 30 日，长信利信混合 C 图示日期为 2019 年 4 月 25 日(份额增加日)至 2020 年 6 月 30 日，长信利信混合 E 图示日期为 2019 年 4 月 25 日（份额增加日）至 2020 年 6 月 30 日。

3、按基金合同规定，本基金自合同生效日起 6 个月内为建仓期，建仓期结束时，本基金的各项投资比例已符合基金合同的约定。

§4 管理人报告

4.1 基金经理（或基金经理小组）简介

姓名	职务	任本基金的基金经理期限		证券从业年限	说明
		任职日期	离任日期		
黄韵	长信改革红利灵活配置混合型证券投资基金、长信新利灵活配置混合型证券投资基金、长信多利灵活配置混合型证券投资基金、长信乐信灵活配置混合型证券投资基金、长信利发债券型证券投资基金、长信先优债券型证券投资基金、长信利信灵活配置混合型证券投资基金、长信合力混合型证券投资基金和长信利泰灵活配置混合型证券投资基金的基金经理、绝对收益部总监	2019 年 4 月 27 日	-	14 年	经济学硕士，武汉大学金融学专业研究生毕业，具备基金从业资格。曾任职于三九企业集团；2006 年加入长信基金管理有限责任公司，历任行业研究员、基金经理助理、长信恒利优势混合型证券投资基金、长信利盈灵活配置混合型证券投资基金和长信创新驱动股票型证券投资基金的基金经理。现任绝对收益部总监、长信改革红利灵活配置混合型证券投资基金、长信新利灵活配置混合型证券投资基金、长信多利灵活配置混合型证券投资基金、长信乐信灵活配置混合型证券投资基金、长信利发债券型证券投资基金、长信先优债券型证券投资基金、长信利信灵活配置混合型证券投资基金、长信合力混合型证券投资基金和长信利泰灵活配置混合型证券投资基金的基金经理。

注：1、首任基金经理任职日期以本基金成立之日为准；新增或变更基金经理的日期根据对外披露的公告日期填写；

2、证券从业的含义遵从《证券业从业人员资格管理办法》的相关规定。

4.2 管理人对报告期内本基金运作合规守信情况的说明

本基金管理人在报告期内，严格遵守了《中华人民共和国证券投资基金法》及其他有关法律

法规、基金合同的规定，勤勉尽责地为基金份额持有人谋求利益，不存在损害基金份额持有人利益的行为。

本基金将继续以取信于市场、取信于社会投资公众为宗旨，承诺将一如既往地本着诚实信用、勤勉尽责的原则管理和运用基金财产，在规范基金运作和严格控制投资风险的前提下，努力为基金份额持有人谋求最大利益。

4.3 公平交易专项说明

4.3.1 公平交易制度的执行情况

本报告期内，公司已实行公平交易制度，并建立公平交易制度体系，已建立投资决策体系，加强交易执行环节的内部控制，并通过工作制度、流程和技术手段保证公平交易原则的实现。同时，公司已通过对投资交易行为的监控、分析评估和信息披露来加强对公平交易过程和结果的监督。

4.3.2 异常交易行为的专项说明

本报告期内，除完全按照有关指数的构成比例进行投资的组合外，其余各投资组合未发生参与交易所公开竞价同日反向交易且成交较少的单边交易量超过该证券当日成交量的 5% 的情形，未发现异常交易行为。

4.4 报告期内基金投资策略和运作分析

一、2020 年二季度回顾

整体来看，市场在二季度快速上行。期间上证指数上涨 8.52%，沪深 300 指数上涨 12.96%，中小板指数上涨 23.24%，创业板指数上涨 30.25%。

从行业结构看，二季度休闲服务、电子、医药生物、食品饮料等行业指数涨幅靠前。银行、采掘、纺织服装、建筑装饰等行业指数涨幅相对靠后。整体看，市场呈现出普涨的特征。

二季度基金的持仓相对一季度没有大的变化，主要还是集中在大消费板块。基金将继续把业绩和估值作为两个重要的因素来构建投资组合，为投资者创造财富。

二、2020 年三季度展望

回顾 2020 年二季度的情况。市场主要反映了疫情高峰后经济和政策的变化。首先是超常规的流动性宽松有了边际的收紧。其次是经济从疫情快速下滑的状态逐渐开始复苏。从未来看，经济企稳复苏的概率较大，未来需要关注的变量是疫情以及 CPI 的变化情况。从权益市场看，二季度在流动性和信用宽松的背景下，权益市场出现了显著的上漲，整体估值提升显著。从债券市场看，

二季度利率快速上行，反映了货币边际收紧以及经济复苏的预期。

展望未来一个季度，从宏观的角度看，国内经济复苏的力度和政策推出情况是核心的关注点。对于未来宏观经济的判断，我们认为经济弱复苏和宽信用的背景可能是大概率事件。在这样的背景下，权益市场大概率优于债券市场。二季度权益市场整体估值水平出现了系统性的抬升，整体看权益市场的性价有所收敛，在估值抬升后，行业趋势、盈利能力和估值是我们跟踪的核心指标。基金组合会更加关注估值和盈利的确定性。债券市场在二季度出现了显著的下行，长短端利率均出现了快速的上行。展望未来一个季度，在经济数据向上，流动性边际收紧的背景下，利率向上的概率大于向下的概率。

未来基金仍将继续持有那些行业发展向好，公司业绩增长确定性较高，估值还处于合理区域的公司。同时，继续挑选那些盈利可能出现改善的优质公司，等待合适的买入时机。债券方面，二季度整体拉低了债券组合的久期。

整体看，基金将以稳定收益的回报作为主要的目标，积极通过各类型的资产配置来为投资者获取稳定的回报。

4.5 报告期内基金的业绩表现

截至本报告期末长信利信混合 A 基金份额净值为 1.190 元，份额累计净值为 1.250 元，本报告期基金份额净值增长率为 5.59%；长信利信混合 C 基金份额净值为 1.177 元，份额累计净值为 1.177 元，本报告期基金份额净值增长率为 5.56%；长信利信混合 E 基金份额净值为 1.179 元，份额累计净值为 1.179 元，本报告期基金份额净值增长率为 5.65%，同期业绩比较基准收益率为 6.21%。

4.6 报告期内基金持有人数或基金资产净值预警说明

自 2020 年 3 月 6 日至 2020 年 4 月 2 日，本基金基金持有人数已连续二十个工作日低于 200 人。自 2020 年 4 月 15 日起至报告期末，本基金基金持有人数高于 200 人。

§5 投资组合报告

5.1 报告期末基金资产组合情况

序号	项目	金额（元）	占基金总资产的比例（%）
1	权益投资	104,630,017.34	25.20
	其中：股票	104,630,017.34	25.20
2	基金投资	-	-
3	固定收益投资	250,568,354.30	60.35
	其中：债券	250,568,354.30	60.35
	资产支持证券	-	-
4	贵金属投资	-	-
5	金融衍生品投资	-	-
6	买入返售金融资产	30,000,000.00	7.23
	其中：买断式回购的买入返售金融资产	-	-
7	银行存款和结算备付金合计	18,324,904.28	4.41
8	其他资产	11,661,109.73	2.81
9	合计	415,184,385.65	100.00

注：本基金本报告期末通过港股通交易机制投资港股。

5.2 报告期末按行业分类的股票投资组合

5.2.1 报告期末按行业分类的境内股票投资组合

代码	行业类别	公允价值（元）	占基金资产净值比例（%）
A	农、林、牧、渔业	-	-
B	采矿业	-	-
C	制造业	74,695,733.36	18.76
D	电力、热力、燃气及水生产和供应业	6,450,718.54	1.62
E	建筑业	-	-
F	批发和零售业	7,964,017.20	2.00
G	交通运输、仓储和邮政业	10,716,202.57	2.69
H	住宿和餐饮业	-	-
I	信息传输、软件和信息技术服务业	182,445.67	0.05
J	金融业	-	-
K	房地产业	-	-
L	租赁和商务服务业	4,620,900.00	1.16
M	科学研究和技术服务业	-	-

N	水利、环境和公共设施管理业	-	-
O	居民服务、修理和其他服务业	-	-
P	教育	-	-
Q	卫生和社会工作	-	-
R	文化、体育和娱乐业	-	-
S	综合	-	-
	合计	104,630,017.34	26.28

5.2.2 报告期末按行业分类的港股通投资股票投资组合

注：本基金本报告期末通过港股通交易机制投资港股。

5.3 报告期末按公允价值占基金资产净值比例大小排序的前十名股票投资明细

序号	股票代码	股票名称	数量（股）	公允价值（元）	占基金资产净值比例（%）
1	600521	华海药业	407,000	13,809,510.00	3.47
2	600519	贵州茅台	8,909	13,032,797.92	3.27
3	000858	五粮液	68,000	11,636,160.00	2.92
4	603369	今世缘	200,000	7,958,000.00	2.00
5	603233	大参林	90,000	7,309,800.00	1.84
6	600276	恒瑞医药	73,700	6,802,510.00	1.71
7	600900	长江电力	339,913	6,437,952.22	1.62
8	601816	京沪高铁	906,551	5,593,420.57	1.40
9	002475	立讯精密	100,000	5,135,000.00	1.29
10	600377	宁沪高速	522,200	5,122,782.00	1.29

5.4 报告期末按债券品种分类的债券投资组合

序号	债券品种	公允价值（元）	占基金资产净值比例（%）
1	国家债券	3,001,500.00	0.75
2	央行票据	-	-
3	金融债券	74,370,176.80	18.68
	其中：政策性金融债	74,370,176.80	18.68
4	企业债券	75,812,100.00	19.04
5	企业短期融资券	-	-
6	中期票据	96,554,500.00	24.25
7	可转债（可交换债）	830,077.50	0.21
8	同业存单	-	-
9	其他	-	-
10	合计	250,568,354.30	62.93

5.5 报告期末按公允价值占基金资产净值比例大小排序的前五名债券投资明细

序号	债券代码	债券名称	数量（张）	公允价值（元）	占基金资产净值比例（%）
1	190215	19 国开 15	300,000	30,414,000.00	7.64
2	155830	19 海通 02	250,000	25,242,500.00	6.34
3	200203	20 国开 03	200,000	20,282,000.00	5.09
4	152255	19 浙资 01	200,000	20,112,000.00	5.05
5	163221	20 诚通 03	200,000	19,626,000.00	4.93

5.6 报告期末按公允价值占基金资产净值比例大小排序的前十名资产支持证券投资明细

注：本基金本报告期末未持有资产支持证券。

5.7 报告期末按公允价值占基金资产净值比例大小排序的前五名贵金属投资明细

注：本基金本报告期末未持有贵金属。

5.8 报告期末按公允价值占基金资产净值比例大小排序的前五名权证投资明细

注：本基金本报告期末未持有权证。

5.9 报告期末本基金投资的股指期货交易情况说明**5.9.1 报告期末本基金投资的股指期货持仓和损益明细**

代码	名称	持仓量（买/卖）	合约市值（元）	公允价值变动（元）	风险说明
-	-	-	-	-	符合本基金基金契约及投资目标
公允价值变动总额合计（元）					0.00
股指期货投资本期收益（元）					-268,140.00
股指期货投资本期公允价值变动（元）					0.00

5.9.2 本基金投资股指期货的投资政策

本基金基于对宏观经济形势和政策趋势的分析，对股票市场走势做出判断，以作为确定股指期货的头寸方向和额度的依据。由于疫情的突发影响，基金在运作期利用股指期货对部分头寸进行了套保，以减少基金净值向下波动的风险。

5.10 报告期末本基金投资的国债期货交易情况说明

5.10.1 本期国债期货投资政策

注：本基金本报告期末未投资国债期货。

5.10.2 报告期末本基金投资的国债期货持仓和损益明细

注：本基金本报告期末未投资国债期货。

5.10.3 本期国债期货投资评价

注：本基金本报告期末未投资国债期货。

5.11 投资组合报告附注

5.11.1 本基金投资的前十名证券的发行主体本期受到调查以及处罚的情况的说明

报告期内本基金投资的前十名证券的发行主体未出现被监管部门立案调查，或在报告编制日前一年内受到公开谴责、处罚的情形。

5.11.2 基金投资的前十名股票超出基金合同规定的备选股票库情况的说明

报告期内本基金投资的前十名股票中，不存在超出基金合同规定备选股票库的情形。

5.11.3 其他资产构成

序号	名称	金额（元）
1	存出保证金	53,452.07
2	应收证券清算款	6,972,284.94
3	应收股利	-
4	应收利息	4,627,268.98
5	应收申购款	8,103.74
6	其他应收款	-
7	待摊费用	-
8	其他	-
9	合计	11,661,109.73

5.11.4 报告期末持有的处于转股期的可转换债券明细

序号	债券代码	债券名称	公允价值（元）	占基金资产净值比例（%）
1	110059	浦发转债	830,077.50	0.21

5.11.5 报告期末前十名股票中存在流通受限情况的说明

序号	股票代码	股票名称	流通受限部分的公允价值（元）	占基金资产净值比例（%）	流通受限情况说明
1	601816	京沪高铁	5,593,327.12	1.40	新股锁定

5.11.6 投资组合报告附注的其他文字描述部分

注：由于四舍五入的原因，分项之和与合计项可能存在尾差。

§6 开放式基金份额变动

单位：份

项目	长信利信混合 A	长信利信混合 C	长信利信混合 E
报告期期初基金份额总额	261,904.89	966,826.47	260,054,107.76
报告期期间基金总申购份额	86,008,145.43	258,680.03	88.55
减：报告期期间基金总赎回份额	10,532,751.46	12,669.35	88.55
报告期期间基金拆分变动份额 (份额减少以“-”填列)	-	-	-
报告期期末基金份额总额	75,737,298.86	1,212,837.15	260,054,107.76

§7 基金管理人运用固有资金投资本基金情况

7.1 基金管理人持有本基金份额变动情况

注：本报告期内基金管理人未运用固有资金投资本基金。

7.2 基金管理人运用固有资金投资本基金交易明细

注：本报告期内基金管理人未运用固有资金投资本基金。

§8 影响投资者决策的其他重要信息

8.1 报告期内单一投资者持有基金份额比例达到或超过 20%的情况

投资者类别	报告期内持有基金份额变化情况					报告期末持有基金情况	
	序号	持有基金份额比例达到或者超过 20%的时间区间	期初份额	申购份额	赎回份额	持有份额	份额占比

机构	1	2020 年 4 月 1 日至 2020 年 6 月 30 日	130,026,812.59	0.00	0.00	130,026,812.59	38.58%
	2	2020 年 4 月 1 日至 2020 年 6 月 30 日	130,026,813.56	0.00	0.00	130,026,813.56	38.58%
个人	-	-	-	-	-	-	-

产品特有风险

1、基金净值大幅波动的风险

单一持有基金比例过高的投资者连续大量赎回，可能会影响基金投资的持续性和稳定性，增加变现成本。同时，按照净值计算尾差处理规则可能引起基金份额净值异常上涨或下跌。

2、赎回申请延期办理的风险

单一持有基金比例过高的投资者大额赎回后可能触发本基金巨额赎回条件，导致同期中小投资者小额赎回面临部分延期办理的情况。

3、基金投资策略难以实现的风险

单一持有基金比例过高的投资者大额赎回后，可能引起基金资产总净值显著降低，从而使基金在投资时受到限制，导致基金投资策略难以实现。

8.2 影响投资者决策的其他重要信息

注：本基金本报告期未发生影响投资者决策的其他重要信息。

§9 备查文件目录

9.1 备查文件目录

- 1、中国证监会批准设立基金的文件；
- 2、《长信利信灵活配置混合型证券投资基金基金合同》；
- 3、《长信利信灵活配置混合型证券投资基金招募说明书》；

- 4、《长信利信灵活配置混合型证券投资基金托管协议》；
- 5、报告期内在指定报刊上披露的各种公告的原稿；
- 6、长信基金管理有限责任公司营业执照、公司章程及相关资格批复文件。

9.2 存放地点

基金管理人的办公场所。

9.3 查阅方式

长信基金管理有限责任公司网站：<http://www.cxfund.com.cn>。

长信基金管理有限责任公司

2020 年 7 月 21 日